



SALUD
SECRETARÍA DE SALUD

**INSTITUTO NACIONAL DE PSIQUIATRÍA
RAMÓN DE LA FUENTE MUÑIZ**



INSTITUTO NACIONAL DE PSIQUIATRÍA
RAMÓN DE LA FUENTE MUÑIZ

**MANUAL DE ORGANIZACIÓN ESPECIFICO DEL
DEPARTAMENTO TRABAJO SOCIAL**

AGOSTO, 2019

 SALUD SECRETARÍA DE SALUD		MANUAL DE ORGANIZACIÓN ESPECIFICO DEL DEPARTAMENTO DE TRABAJO SOCIAL		 INSTITUTO NACIONAL DE PSIQUIATRÍA RAMÓN DE LA FUENTE MUÑIZ	
CODIGO: INP/SH/DTS/MO01			AREA: DEPARTAMENTO DE TRABAJO SOCIAL		
REVISION: 03					
DIRECCION O SUBDIRECCION: SUBDIRECCIÓN DE HOSPITALIZACIÓN			FECHA DE ELABORACIÓN: MARZO, 2011		
CANTIDAD DE FOJAS ÚTILES:		32	FECHA ACTUALIZACION: AGOSTO, 2019		
ELABORA:		REVISAR:	VALIDA:		AUTORIZA:
JEFA DEL DEPARTAMENTO DE PLANEACIÓN Y MODERNIZACION ADMINISTRATIVA		JEFA DEL DEPARTAMENTO DE TRABAJO SOCIAL	SUBDIRECTOR DE HOSPITALIZACIÓN		DIRECTORA DE SERVICIOS CLÍNICOS
C.P. MA. CRISTINA LUCIA GONZALEZ MONCIVAIS		MTRA. CINTYA GIOVVANA ANDIA GARVIZU	DR. MANUEL ALEJANDRO MUÑOZ SUÁREZ		DRA. CLAUDIA BECERRA PALARS



INDICE

Pág.

	INTRODUCCION	1
	OBJETIVO	3
I	ANTECEDENTES	4
II	MARCO JURÍDICO	6
III	MISIÓN Y VISIÓN	22
IV	ATRIBUCIONES	23
V	ORGANIGRAMA	24
VI	DESCRIPCIÓN DE FUNCIONES	25
	Departamento de Trabajo Social	25
	Jefatura de Trabajo Social (Consulta Externa – Hospitalización y APC)	26
	Área de Trabajo Social (Consulta Externa – Hospitalización y APC)	27
VII	GLOSARIO	28



INTRODUCCIÓN

El Instituto Nacional de Psiquiatría Ramón de la Fuente Muñiz, es un organismo descentralizado de la Administración Pública Paraestatal, con personalidad jurídica y patrimonio propio, agrupado en el Sector Salud, para su desarrollo y operación, conducirá sus actividades en forma programada y de conformidad con lo establecido en el Artículo 9 de la Ley de Planeación, por la Ley de los Institutos Nacionales de Salud, así como en las políticas, estrategias y prioridades del Plan Nacional del Desarrollo (PND) 2007-2012, y demás disposiciones que emita la Secretaría de Salud en su carácter de coordinadora del Sector y de su respectivo programa institucional.

La salud mental tiene raíces biológicas, psicológicas y sociales (de aquí deriva la importancia de vislumbrar al ser humano como un ser biopsicosocial), cuando alguna de estas esferas se ve afectada se dan cambios y alteraciones en las demás, es decir, la alteración de alguna de ellas ejerce una influencia importante en el funcionamiento del individuo y su familia. Por ello uno de los primeros pasos para emprender acciones dentro de este campo es conocer cómo se dan los problemas o trastornos psiquiátricos, identificando los mecanismos a través de los cuales se dan.

El trabajo social “es una disciplina que, mediante su metodología de intervención, contribuye al conocimiento y transformación de los procesos para incidir en la participación de los sujetos y en el desarrollo social”

En este sentido, el trabajador social interviene en un contexto social determinado mediante el análisis de las situaciones y problemas que presentan los usuarios y sus familias, facilitando la ejecución de estrategias psicosociales y psicoeducativas que contribuyan en la salud mental de la población atendida.

Amaya Ituarte en su libro Trabajo Social Clínico, establece que el objetivo general que el Trabajo Social pretende es “el logro del máximo desarrollo de las capacidades humanas y de la sociedad en que dicho desarrollo sea posible”

Así mismo considera que los tres fundamentos por los que el Trabajo Social Clínico produce el cambio son: 1) por medio de la relación interpersonal con el clínico; 2) por medio de cambios en la situación social; 3) por medio de cambios en las relaciones con personas significativas en el espacio vital de los individuos.

La enfermedad mental cualquiera que sea su etiología o naturaleza, constituye siempre en su efecto y en sus síntomas un problema esencialmente social.

El problema de la salud mental que hasta no hace muchos años se planteaba siempre desde una dimensión exclusivamente personal-individual se ha ido haciendo cada vez un mayor eco de los aspectos relacionales del ser humano, hasta el punto de que en la actualidad la enfermedad se considera como un fenómeno plenamente social y su abordaje y afrontamiento, prevención, diagnóstico, pronóstico, tratamiento y rehabilitación, están orientados siempre desde una perspectiva psicosocial.

La enfermedad mental plantea dos fenómenos de tipo social: por una parte, una alteración de la relación del enfermo con su medio (familia, trabajo, escuela etc.) y por otra una disminución o pérdida de la autonomía social del propio enfermo.



De alguna manera los trastornos psiquiátricos se insertan en un concepto más amplio en el mundo que rodea al enfermo, constituido en su mayor parte por personas hasta el punto en que frecuentemente la enfermedad mental de un sujeto no es sino la expresión de un trastorno que afecta todo su grupo familiar.

El trabajador social que se desempeña en el ámbito psiquiátrico y de la salud mental es un profesional que lleva consigo una preparación especializada, la cual se descifra en conocimientos, habilidades y actitudes que desde una perspectiva psicosocial y sistémica le permiten implementar estrategias de acción, basadas en un trabajo colaborativo, dirigido a los usuarios y sus familias.

Para Carmen Gómez Levin las misiones del Trabajo social en Psiquiatría son las siguientes: Prevención de la enfermedad mental mediante la detección precoz de casos potenciales, la explicación de los servicios clínicos a los usuarios y, en su caso, el acompañamiento de los pacientes, la implementación de medidas para favorecer la rehabilitación organizar grupos de padres y de autoayuda.

En este sentido, cabe resaltar la labor del trabajador social que interviene en el campo de la salud mental y la psiquiatría se nutre continuamente de la retroalimentación del personal que conforma el equipo de trabajo, lo cual le permite intervenir asertivamente en la identificación y el fortalecimiento de factores resilientes de los usuarios y sus familias.

Los fundamentos mencionados son importantes para que el trabajador social los retome en su ejercicio profesional, en este manual se hace mención específica a quienes desempeñan sus funciones en el departamento de trabajo social del Instituto Nacional de Psiquiatría Ramón de la Fuente Muñiz, cuyas actividades son principalmente asistenciales donde se privilegia la intervención individual, familiar y grupal tanto psicosocial como psicoeducativa.



OBJETIVO

El Manual de Organización del Departamento de Trabajo Social tiene como propósito contar con un documento que contenga los antecedentes históricos, marco jurídico, atribuciones, misión y visión del área, estructura orgánica, organigrama y descripción de funciones, además de fungir como instrumento a seguir por parte de los trabajadores sociales que ejercen en este instituto con el propósito de guiar su intervención profesional con calidad y calidez, de una manera eficiente y efectiva, que establezca los mecanismos esenciales para el desempeño organizacional de las áreas que conforman la estructura del Departamento de Trabajo Social, en las diferentes etapas de los procesos que efectúan, sus responsabilidades y participación de los servidores públicos evitando la duplicidad de esfuerzo y optimizando recursos, actuando a la vez como un instrumento de capacitación del personal que labora en la institución, al igual que para el de nuevo ingreso.



I ANTECEDENTES

El Departamento de Trabajo Social de este instituto inició sus funciones en 1989, cuyo funcionamiento se estableció con base a los lineamientos de intervención señalados en un programa anual de trabajo social, en el cual se ha esbozado la participación de los y las trabajadoras sociales psiquiátricas.

El personal de trabajo social de este instituto ha atravesado diferentes sucesos que se considera son importantes de mencionarse, ya que éstos han influido determinantemente en la especialidad de la intervención profesional. Estos son:

En 1997, se autoriza que el servicio de trabajo social “pre-consulta-urgencias-hospital sea dividido, esto es, dos trabajadoras sociales se quedan como responsables del área de hospital, para ello se le asigna un consultorio a cada una (dentro de la misma área), lo que permite una intervención directa y cercana con pacientes y familiares

En 1999, la trabajadora social del área de pre-consulta–urgencias se integra al área establecida en el módulo A.

En 1999 se integran alumnos de práctica de especialización de la ENTS, con el objetivo general de efectuar un proyecto de investigación (supervisado por una trabajadora social).

En el año 2000 el área de trabajo social se transforma en departamento, y se crea la jefatura de trabajo social en área médica (sub-jefatura) la cual funge con funciones de supervisión además de contribuir a elaborar el manual de procedimientos. En ese mismo año la atención de los usuarios se da por clínicas de subespecialidad, por lo que se incorpora una trabajadora social por clínica, aunque por falta de recursos humanos, no se cubren el total de ellas.

En el 2002 se integra la primera generación de pasantes de servicio social del CICS-IPN primera que es becada por la secretaria de salud, cabe señalar que desde su formación el departamento ha contado con el apoyo de pasantes de servicio social de CETYS, UNAM, y del curso de trabajo social psiquiátrico ahora Diplomado Trabajo Social en el ámbito de la Psiquiatría y la Salud Mental.

En el año 2004 se delimitan claramente cuatro servicios en el Departamento de Trabajo Social: pre-consulta, urgencias, hospital y consulta externa, además de contar con un sistema de control administrativo de las funciones y actividades que desarrolla el personal de trabajo social.

En el año 2007 se delimitan las funciones de jefatura de departamento y jefaturas de área de trabajo social; es decir, la jefatura de área de consulta externa y la jefatura de área en hospital, pre-consulta y urgencias.

En el año 2009 se cambia de nombre el servicio de urgencias por el de atención psiquiátrica continua. Es a finales de este año que se inicia el piloteo de la digitalización de estudios socioeconómicos, introduciéndose la tecnología como una herramienta de intervención.

En el año de 2010 se inicia propiamente la implementación tecnológica en la intervención psicosocial, mediante la digitalización de estudios socioeconómicos, de actualización y reclasificación.



Hacia finales de 2010, se abre un correo electrónico institucional, cuya utilización es exclusiva, ello para agilizar la comunicación con el personal de Trabajo Social; siendo el siguiente: tspinprfm@imp.edu.mx

Por otro lado, para fines de organización del departamento de trabajo social se delimitan dos jefaturas de área, que refieren a Jefatura de Área de Consulta Externa que cubre lo que se refiere a atención de usuarios de consulta subsecuente y Jefatura de Área de Hospital, que refiere la atención de los usuarios del área de Hospitalización, Atención Psiquiátrica Continua, y Pre-consulta.



II. MARCO JURÍDICO

El Departamento de Trabajo Social está sustentado en el siguiente marco jurídico – normativo:

Constitución Política de los Estados Unidos Mexicanos.
D.O.F. 05-II-1917, última reforma publicada D.O.F. 9-VIII-2019

LEYES

Ley de Adquisiciones, Arrendamientos y Servicios del Sector Público.
D.O.F. 04-I-2000, última reforma publicada D.O.F. 10-XI-2014

Ley de Asistencia Social.
D.O.F. 02-IX-2004, última reforma publicada D.O.F. 24-IV-2018

Ley de Bioseguridad de Organismos Genéticamente Modificados.
D.O.F. 18-III-2005.

Ley de Ciencia y Tecnología.
D.O.F. 05-VI-2002, última reforma publicada D.O.F. 08-XII-2015

Ley de Fiscalización y Rendición de Cuentas de la Federación.
D.O.F. 18-VII-2016

Ley de Ingresos de la Federación para el Ejercicio Fiscal 2019.
D.O.F. 28-XI-2018

Ley de los Derechos de las Personas Adultas Mayores.
D.O.F. 25-VI-2002, última reforma publicada D.O.F. 12-VII-2018

Ley de los Institutos Nacionales de Salud.
D.O.F. 26-V-2000, última reforma publicada D.O.F. 16-II-2018

Ley de Obras Públicas y Servicios Relacionados con las Mismas.
D.O.F. 04-I-2000, última reforma publicada D.O.F. 13-I-2016

Ley de Planeación.
D.O.F. 05-I-1983, última reforma publicada D.O.F. 16-II-2018

Ley del Impuesto al Valor Agregado.
D.O.F. 29-XII-1978, última reforma publicada D.O.F. 30-XI-2016

Ley del Impuesto Sobre la Renta.
D.O.F. 11-XII-2013. última reforma publicada D.O.F. 30-XI-2016

Ley del Servicio Profesional de Carrera en la Administración Pública Federal.
D.O.F. 10-IV-2013, última reforma publicada D.O.F. 09-I-2006

Ley Federal de Archivos.

D.O.F. 23-I-2012 Ley última reforma publicada 15-06-2018

Ley Federal de Derechos.

D.O.F. 31-XII-1981, última reforma publicada D.O.F. 28-XII-2018

Ley Federal de las Entidades Paraestatales.

D.O.F. 14-V-1986, última reforma publicada D.O.F. 01-III-2019

Ley Federal de los Trabajadores al Servicio del Estado, Reglamentaria del Apartado B del Artículo 123 Constitucional.

D.O.F. 28-XII-1963, última reforma publicada D.O.F. 01-V-2019

Ley Federal de Presupuesto y Responsabilidad Hacendaria.

D.O.F. 30-III-2006, última reforma publicada D.O.F. 30-XII-2015

Ley Federal de Procedimiento Administrativo.

D.O.F. 04-VIII-1994, última reforma publicada D.O.F. 18-V-2018

Ley Federal de Responsabilidad Patrimonial del Estado.

D.O.F. 31-XII-2004, última reforma publicada D.O.F. 12-VI-2009

Ley Federal de Transparencia y Acceso a la Información Pública.

D.O.F. 09-V-2016, última reforma publicada D.O.F. 27-I-2017

Ley Federal del Derecho de Autor.

D.O.F. 24-XII-1996, última reforma publicada D.O.F. 15-VI-2018

Ley Federal del Trabajo.

D.O.F. 01-IV-1970, última reforma publicada D.O.F. 02-07-2019

Ley Federal para el Control de Precursores Químicos, Productos Químicos Esenciales y Máquinas para elaborar cápsulas, tabletas y/o comprimidos.

D.O.F. 26-XII-1997, última reforma publicada D.O.F. 24-XII-2018

Ley Federal para la Administración y Enajenación de Bienes del Sector Público.

D.O.F. 19-XII-2002, última reforma publicada D.O.F. 09-VIII-2019

Ley Federal para Prevenir y Eliminar la Discriminación.

D.O.F. 11-VI-2003, última reforma publicada D.O.F. 21-VI-2018

Ley Federal Sobre Metrología y Normalización.

D.O.F. 01-VII-1992, última reforma publicada D.O.F. 15-VI-2018

Ley General de Acceso de las Mujeres a una Vida Libre de Violencia.

D.O.F. 01-II-2007, última reforma publicada D.O.F. 13-IV-2018

Ley General de Archivos.

D.O.F. 15-VI-2018 Texto Vigente a partir del 15-06-2019

Ley General de Bienes Nacionales.

D.O.F. 20-V-2004, última reforma publicada D.O.F. 19-I-2018

Ley General de Contabilidad Gubernamental.



D.O.F. 31-XII-2008, última reforma publicada D.O.F. 30-I-2018

Ley General de Desarrollo Social.

D.O.F. 20-I-2004, última reforma publicada D.O.F. 25-VI-2018

Ley General de Educación.

D.O.F. 13-VII-1993, última reforma publicada D.O.F. 19-I-2018

Ley General de los Derechos de Niñas, Niños y Adolescentes.

D.O.F. 04-XII-2014, última reforma publicada D.O.F. 04-VI-2019

Ley General de Protección Civil.

D.O.F. 06-VI-2012, última reforma publicada D.O.F. 19-I-2018

Ley General de Protección de Datos Personales en Posesión de Sujetos Obligados.

D.O.F. 26-I-2017

Ley General de Responsabilidades Administrativas.

D.O.F. 18-VII-2016, última reforma publicada D.O.F. 12-IV-2019

Ley General de Salud.

D.O.F. 07-II-1984, última reforma publicada D.O.F. 24-XII-2018

Ley General de Transparencia y Acceso a la Información Pública.

D.O.F. 04-V-2015

Ley General de Víctimas.

D.O.F. 09-I-2013, última reforma publicada D.O.F. 03-I-2017

Ley General para el Control del Tabaco.

D.O.F. 30-V-2008, última reforma publicada D.O.F. 15-VI-2018

Ley General para la Igualdad entre Mujeres y Hombres.

D.O.F. 02-VIII-2006, última reforma publicada D.O.F. 14-VI-2018

Ley General para la Inclusión de las Personas con Discapacidad.

D.O.F. 30-V-2011, última reforma publicada D.O.F. 12-VII-2018

Ley General para la Prevención Social de la Violencia y la Delincuencia.

D.O.F. 24-I-2012

Ley General Para Prevenir, Sancionar y Erradicar los Delitos en Materia de Trata de Personas y Para la Protección y Asistencia a Las Víctimas de Estos Delitos.

D.O.F. 14-VI-2012, última reforma publicada D.O.F. 19-I-2018

Ley Orgánica de la Administración Pública Federal.

D.O.F. 29-XII-1976, última reforma publicada D.O.F. 09-VIII-2019

Ley para la Coordinación de la Educación Superior.

D.O.F. 29-XII-1978

Ley Reglamentaria del Artículo 27 Constitucional en Materia Nuclear.

D.O.F. 04-II-1985, última reforma publicada D.O.F. 09-IV-2012



CÓDIGOS

Código Civil Federal.

D.O.F. 26-V-1928, última reforma publicada D.O.F. 03-VI-2019

Código Penal Federal.

D.O.F. 14-VIII-1931, última reforma publicada D.O.F. 12-IV-2019

Código Federal de Procedimientos Civiles.

D.O.F. 24-II-1943, última reforma publicada D.O.F. 09-IV-2012

Código Nacional de Procedimientos Penales.

D.O.F. 05-III-2014, última reforma publicada D.O.F. 09-VIII-2019

Código Fiscal de la Federación.

D.O.F. 31-XII-1981, última reforma publicada D.O.F. 16-V-2019

REGLAMENTOS

Reglamento de Control Sanitario de Productos y Servicios.

D.O.F. 09-VIII-1999, última reforma publicada D.O.F. 12-II-2016

Reglamento de Insumos para la Salud.

D.O.F. 04-II-1998, última reforma publicada D.O.F. 29-III-2019

Reglamento de la Ley de Adquisiciones, Arrendamientos y Servicios del Sector Público.

D.O.F. 28-VII-2010

Reglamento de la Ley de Obras Públicas y Servicios Relacionados con las Mismas.

D.O.F. 28-VII-2010

Reglamento de la Ley de la Propiedad Industrial.

D.O.F. 23-XI-1994, última reforma publicada D.O.F. 16-XII-2016

Reglamento de la Ley de los Sistemas de Ahorro para el Retiro.

D.O.F. 24-VIII-2009

Reglamento de la Ley del Impuesto al Valor Agregado.

D.O.F. 04-XII-2006 última reforma publicada D.O.F. 25-IX-2014

Reglamento de la Ley del Impuesto Sobre la Renta.

D.O.F. 08-X-2015, última reforma publicada D.O.F. 06-V-2016

Reglamento de la Ley del Servicio Profesional de Carrera en la Administración Pública Federal.

D.O.F. 06-IX-2007

Reglamento de la Ley Federal de las Entidades Paraestatales.

D.O.F. 26-I-1990, última reforma publicada D.O.F. 23-XI-2010

Reglamento de la Ley Federal de Presupuesto y Responsabilidad Hacendaria.



D.O.F. 28-VI-2006, última reforma publicada D.O.F. 30-III-2016

Reglamento de la Ley Federal de Sanidad Animal.
D.O.F. 21-V-2012

Reglamento de la Ley Federal del Derecho de Autor.
D.O.F. 22-V-1998, última reforma publicada D.O.F. 14-IX-2005

Reglamento de la Ley Federal para la Administración y Enajenación de Bienes del Sector Público.
D.O.F. 17-VI-2003, última reforma publicada D.O.F. 29-XI-2006

Reglamento de la Ley Federal Sobre Metrología y Normalización.
D.O.F. 14-I-1999, última reforma publicada D.O.F. 28-XI-2012

Reglamento de la Ley General de Acceso de las Mujeres a una Vida Libre de Violencia.
D.O.F. 11-II-2008, última reforma publicada D.O.F. 14-III-2014

Reglamento de la Ley General de Desarrollo Social.
D.O.F. 18-I-2006, última reforma publicada D.O.F. 28-VIII-2008

Reglamento de la Ley General de Salud en Materia de Prestación de Servicios de Atención Médica.
D.O.F. 14-V-1986, última reforma publicada D.O.F. 17-VII-2018

Reglamento de la Ley General de Salud en Materia de Protección Social en Salud.
D.O.F. 05-IV-2004, última reforma publicada D.O.F. 17-XII-2014

Reglamento de la Ley General de Salud en Materia de Sanidad Internacional.
D.O.F. 18-II-1985, última reforma F. de E. 10-VII-1985

Reglamento de la Ley General del Equilibrio Ecológico y la Protección al Ambiente en Materia de Evaluación del Impacto Ambiental.
D.O.F. 30-V-2000, última reforma publicada D.O.F. 31-X-2014

Reglamento de la Ley General para el Control del Tabaco.
D.O.F. 31-V-2009, última reforma publicada D.O.F. 09-X-2012

Reglamento de Procedimientos para la Atención de Quejas Médicas y Gestión Pericial de la Comisión Nacional de Arbitraje Médico.
D.O.F. 21-I-2003, última reforma publicada D.O.F. 08-VIII-2018

Reglamento del sistema nacional de afiliación y vigencia de derechos, de la base de datos única de derechohabientes y del expediente electrónico único del Instituto de Seguridad y Servicios Sociales de los Trabajadores del Estado.
D.O.F. 10-VI-2011

Reglamento Interior de la Secretaría de la Función Pública.
D.O.F. 19-VII-2017

Reglamento Interior de la Secretaría de Salud.
D.O.F. 19-I-2004, última reforma publicada D.O.F. 07-II-2018

Reglamento Federal de Seguridad y Salud en el Trabajo.
D.O.F. 13-XI-2014



Reglamento de Seguridad, Higiene y Medio Ambiente en el Trabajo del Sector Público Federal.
D.O.F. 29-XI-2006

Reglamento de la Ley General de Salud en Materia de Investigación para la Salud.
D.O.F. 06-I-1987, última reforma publicada D.O.F. 02-IV-2014.

DECRETOS

Decreto por el que se establecen diversas medidas en materia de adquisiciones, uso de papel y de la certificación de manejo sustentable de bosques por la Administración Pública Federal.
D.O.F. 05-IX-2007

Decreto que establece las medidas para el uso eficiente, transparente y eficaz de los recursos públicos, y las acciones de disciplina presupuestaria en el ejercicio del gasto público, así como para la modernización de la Administración Pública Federal.
D.O.F. 10-XII-2012

DECRETO por el que se modifica el diverso que establece las medidas para el uso eficiente, transparente y eficaz de los recursos públicos, y las acciones de disciplina presupuestaria en el ejercicio del gasto público, así como para la modernización de la Administración Pública Federal.
D.O.F. 30-XII-2013

Decreto por el que se crea la Comisión Nacional de Arbitraje Médico.
D.O.F. 03-VI-1996

Decreto por el que se crea el Consejo Nacional para la Prevención de Accidentes con el objeto de proponer las acciones en materia de prevención y control de accidentes a que se refiere el artículo 163 de la Ley General de Salud.
D.O.F. 20-III-1987

DECRETO por el que se modifican los artículos Segundo, Tercero y Quinto del diverso por el que se crea el Consejo Nacional para la Prevención de Accidentes.
D.O.F. 04-IX-2017

Decreto por el que se crea la Comisión Nacional de Bioética como un órgano desconcentrado de la Secretaría de Salud.
D.O.F. 07-IX-2005

DECRETO por el que se reforman diversas disposiciones del diverso por el que se crea el órgano desconcentrado denominado Comisión Nacional de Bioética, publicado el 7 de septiembre de 2005.
D.O.F. 16-II-2017

ACUERDOS

Acuerdo por el que la Secretaría de Salud da a conocer las Reglas de Operaciones específicas e indicadores de gestión y evaluación de la Cruzada Nacional por la Calidad de los Servicios de Salud.
D.O.F. 20-III-2002

Acuerdo de Calidad Regulatoria.
D.O.F. 02-II-2007



Acuerdo Interinstitucional por el que se establecen los Lineamientos para la homologación, implantación y uso de la firma electrónica avanzada en la Administración Pública Federal
D.O.F. 24-VIII-2006

Acuerdo mediante el cual se expiden los Lineamientos para la evaluación del desempeño de los servidores públicos de la Administración Pública Federal, así como su Anexo.
D.O.F. 20-V-2005

Acuerdo por el que los titulares de las dependencias y entidades de la Administración Pública Federal del sector salud, consultarán a la Academia Nacional de Medicina y a la Academia Mexicana de Cirugía para la instrumentación de las políticas en materia de salud.
D.O.F. 26-IX-1994

Acuerdo por el que se crea el Consejo Nacional de Salud Mental.
D.O.F. 21-IV-2004

Acuerdo por el que se establece el Manual de requerimientos de información a dependencias y entidades de la Administración Pública Federal y a la Procuraduría General de la República.
D.O.F. 30-V-2001

Acuerdo por el que se establece el procedimiento para la recepción y disposición de obsequios, donativos o beneficios en general, que reciban los servidores públicos de la Administración Pública Federal.
D.O.F. 28-VI-2013

Acuerdo por el que se establece que las instituciones públicas del Sistema Nacional de Salud sólo deberán utilizar los insumos establecidos en el cuadro básico para el primer nivel de atención médica y, para segundo y tercer nivel, el catálogo de insumos.
D.O.F. 24-XII-2002

ACUERDO que establece los lineamientos para la adquisición de medicamentos asociados al Catálogo Universal de Servicios de Salud por las entidades federativas con recursos del Sistema de Protección Social en Salud.
D.O.F. 25-V-2010

Acuerdo por el que se establecen los lineamientos para la accesibilidad de las personas con discapacidad a inmuebles federales.
D.O.F. 12-I-2004

Acuerdo mediante el cual se expide el Manual de Percepciones de los Servidores Públicos de las Dependencias y Entidades de la Administración Pública Federal.
D.O.F. 31-XII-2018

Acuerdo que tiene por objeto fijar los criterios para la correcta aplicación de la Ley Federal de Responsabilidades Administrativas de los Servidores Públicos en lo relativo a la intervención o participación de cualquier servidor público en la selección, nombramiento, designación, contratación, promoción, suspensión, remoción, cese, rescisión de contrato o sanción de cualquier servidor público, cuando tenga interés personal, familiar o de negocios o que pueda derivar alguna ventaja o beneficio para él o para sus parientes consanguíneos o por afinidad o civiles a que se refiere esa Ley.
D.O.F. 22-XII-2006



Acuerdo por el que se integran patronatos en las unidades hospitalarias de la Secretaría de Salud y se promueve su creación en los institutos nacionales de salud.
D.O.F. 17-III-1986

Acuerdo por el que se emiten los criterios generales y la metodología a los que deberán sujetarse los procesos de clasificación socioeconómica de pacientes en los establecimientos que presten servicios de atención médica de la Secretaría de Salud y de las entidades coordinadas por dicha Secretaría.
D.O.F. 27-V-2013

ACUERDO que tiene por objeto emitir las Disposiciones Generales en las materias de Archivos y de Gobierno Abierto para la Administración Pública Federal y su Anexo Único.
D.O.F. 15-V-2017

Acuerdo por el que se expide el Manual Administrativo de Aplicación General en Materia de Adquisiciones, Arrendamientos y Servicios del Sector Público.
D.O.F. 09-VIII-2010, última reforma publicada D.O.F. 03-II-2016

ACUERDO por el que se expide el Manual Administrativo de Aplicación General en Materia de Obras Públicas y Servicios Relacionados con las Mismas.
D.O.F. 09-VIII-2010

ACUERDO por el que se modifica el Manual Administrativo de Aplicación General en Materia de Obras Públicas y Servicios Relacionados con las Mismas.
D.O.F. 03-II-2016

Acuerdo por el que se modifica el Manual Administrativo de Aplicación General en Materia de Obras Públicas y Servicios Relacionados con las Mismas.
D.O.F. 02-XI-2017

Acuerdo por el que se establecen las disposiciones en Materia de Recursos Materiales y Servicios Generales.
D.O.F. 16-VII-2010.

ACUERDO por el que se modifica el diverso por el que se establecen las disposiciones en Materia de Recursos Materiales y Servicios Generales, publicado el 16 de julio de 2010.
D.O.F. 05-IV-2016.

ACUERDO que tiene por objeto emitir las políticas y disposiciones para la Estrategia Digital Nacional, en materia de Tecnologías de la Información y Comunicaciones, y en la de seguridad de la información, así como establecer el Manual Administrativo de Aplicación General en dichas materias.
D.O.F. 08-V-2014

ACUERDO por el que se modifican las políticas y disposiciones para la Estrategia Digital Nacional, en materia de Tecnologías de la Información y Comunicaciones, y en la de Seguridad de la Información, así como el Manual Administrativo de Aplicación General en dichas materias.
D.O.F. 23-VII-2018

Acuerdo por el que se emiten las Disposiciones y el Manual Administrativo de Aplicación General en Materia de Control Interno.
D.O.F. 03-XI-2016.



ACUERDO que reforma el diverso por el que se emiten las Disposiciones y el Manual Administrativo de Aplicación General en Materia de Control Interno.
D.O.F. 05-IX-2018

ACUERDO por el que se instruye a las dependencias y entidades de la Administración Pública Federal, así como a la Procuraduría General de la República a abstenerse de emitir regulación en las materias que se indican.
D.O.F. 10-VIII-2010

Acuerdo que modifica al diverso por el que se instruye a las dependencias y entidades de la Administración Pública Federal, así como a la Procuraduría General de la República a abstenerse de emitir regulación en las materias que se indican, publicado el 10 de agosto de 2010.
D.O.F. 21-VIII-2012

Acuerdo número 37 por el que se crea la Comisión Permanente de la Farmacopea de los Estados Unidos Mexicanos.
D.O.F. 26-IX-1984

Acuerdo 86 Número por el que se crea la Comisión Coordinadora de los Institutos Nacionales de Salud.
D.O.F. 25-VIII-1989.

Acuerdo para el desarrollo y funcionamiento del Sistema Nacional de Certificación de Establecimientos de Atención Médica.
D.O.F. 13-VI-2008.

ACUERDO por el que se declara la obligatoriedad de la implementación, para todos los integrantes del Sistema nacional de Salud, del documento denominado Acciones Esenciales para la Seguridad del Paciente.
D.O.F. 08-IX-2017

NORMAS OFICIALES MEXICANAS

Norma Oficial Mexicana NOM-001-SSA1-2010, Que instituye el procedimiento por el cual se revisará, actualizará y editará la Farmacopea de los Estados Unidos Mexicanos.
D.O.F. 26-I-2011

PROYECTO de Modificación de la Norma Oficial Mexicana PROY-NOM-001-SSA3-2018, Educación en salud, para la organización y funcionamiento de residencias médicas en establecimientos para la atención médica.
D.O.F. 23-XI-2018

Norma Oficial Mexicana NOM-002-SSA3-2007, Para la organización, funcionamientos e ingeniería sanitaria de los servicios de radioterapia.
D.O.F. 11-VI-2009

Norma Oficial Mexicana NOM-004-SSA3-2012, del Expediente Clínico.
D.O.F. 15-X-2012

PROYECTO de Modificación de la Norma Oficial Mexicana NOM-005-SSA3-2010, Que establece los requisitos mínimos de infraestructura y equipamiento de establecimientos para la atención médica de pacientes ambulatorios, para quedar como Norma Oficial Mexicana NOM-005-SSA3-



2016, Que establece los requisitos mínimos de infraestructura y equipamiento de establecimientos para la atención médica de pacientes ambulatorios.
D.O.F. 20-I-2017

PROYECTO de Norma Oficial Mexicana PROY-NOM-006-SSA3-2017, Para la práctica de anestesiología.
D.O.F. 31-I-2018.

PROYECTO de Norma Oficial Mexicana PROY-NOM-007-SSA3-2017, Para la organización y funcionamiento de los laboratorios clínicos.
D.O.F. 31-I-2018

Norma Oficial Mexicana NOM-008-SSA3-2017, Para el tratamiento integral del sobrepeso y la obesidad.
D.O.F. 18-V-2018

PROYECTO de Norma Oficial Mexicana NOM-010-SSA2-2018, Para la prevención y el control de la infección por virus de la inmunodeficiencia humana.
D.O.F. 02-V-2018

Norma Oficial Mexicana NOM-012-SSA3-2012, Que establece los criterios para la ejecución de proyectos de investigación para la salud en seres humanos.
D.O.F. 04-I-2013

PROYECTO de Norma Oficial Mexicana PROY-NOM-015-SSA3-2018, Para la atención integral a personas con discapacidad.
D.O.F. 23-XI-2018

Norma Oficial Mexicana NOM-016-SSA3-2012, Que establece las características mínimas de infraestructura y equipamiento de hospitales y consultorios de atención médica especializada.
D.O.F. 08-I-2013

Norma Oficial Mexicana NOM-017-SSA2-2012, Para la vigilancia epidemiológica.
D.O.F. 19-II-2013

Norma Oficial Mexicana NOM-019-SSA3-2013, Para la práctica de enfermería en el Sistema Nacional de Salud.
D.O.F. 02-IX-2013

Norma Oficial Mexicana NOM-024-SSA3-2012, Sistemas de información de registro electrónico para la salud. Intercambio de información en salud.
D.O.F. 30-XI-2012

Norma Oficial Mexicana NOM-025-SSA2-2014, Para la prestación de servicios de salud en unidades de atención integral hospitalaria médico-psiquiátrica.
D.O.F. 04-IX-2015

Norma Oficial Mexicana NOM-027-SSA3-2013, Regulación de los servicios de salud. Que establece los criterios de funcionamiento y atención en los servicios de urgencias de los establecimientos para la atención médica.
D.O.F. 04-IX-2013



Norma Oficial Mexicana NOM-028-SSA2-2009, Para la prevención, tratamiento y control de las adicciones.

D.O.F. 21-VIII-2009

PROYECTO de Norma Oficial Mexicana PROY-NOM-028-SSA3-2018, Regulación de los servicios de salud. Para la práctica de la ultrasonografía diagnóstica.

D.O.F. 27-XI-2018

Norma Oficial Mexicana NOM-030-SSA3-2013, Que establece las características arquitectónicas para facilitar el acceso, tránsito, uso y permanencia de las personas con discapacidad en establecimientos para la atención médica ambulatoria y hospitalaria del Sistema Nacional de Salud.

D.O.F. 12-IX-2013

Norma Oficial Mexicana NOM-032-SSA2-2014, Para la vigilancia epidemiológica, promoción, prevención y control de las enfermedades transmitidas por vectores.

D.O.F. 16-IV-2015

Norma Oficial Mexicana NOM-034-SSA3-2013, Regulación de los servicios de salud. Atención médica prehospitalaria.

D.O.F. 23-IX-2014

Norma Oficial Mexicana NOM-035-SSA3-2012, En materia de información en Salud.

D.O.F. 30-XI-2012

Norma Oficial Mexicana NOM-043-SSA2-2012, Servicios básicos de salud. Promoción y educación para la salud en materia alimentaria. Criterios para brindar orientación.

D.O.F. 22-I-2013

Norma Oficial Mexicana NOM-045-SSA2-2005, Para la vigilancia epidemiológica, prevención y control de las infecciones Nosocomiales.

D.O.F. 20-XI-2009

Norma Oficial Mexicana NOM-046-SSA2-2005, Violencia familiar, sexual y contra mujeres. Criterios para la prevención y atención.

D.O.F. 03-III-2009, última reforma publicada D.O.F. 24-III-2016

Norma Oficial Mexicana NOM-072-SSA-2012, Etiquetado de medicamentos y de remedios herbolarios.

D.O.F. 21-XI-2012

Norma Oficial Mexicana NOM-073-SSA1-2015, Estabilidad de fármacos y medicamentos.

D.O.F. 07-VI-2016

PROYECTO de Norma Oficial Mexicana PROY NOM-250-SSA1-2014, Agua para uso y consumo humano. Límites máximos permisibles de la calidad del agua y requisitos sanitarios que deben cumplir los sistemas de abastecimiento de agua públicos y privados, su control y vigilancia. Procedimiento sanitario de muestreo.

D.O.F. 16-VIII-2014

Norma Oficial Mexicana NOM-220-SSA1-2016, Instalación y Operación de la farmacovigilancia.

D.O.F. 19-VII-2017



Norma Oficial Mexicana NOM-229-SSA1-2002, Salud Ambiental. Requisitos técnicos para las instalaciones, responsabilidades sanitarias, especificaciones técnicas para los equipos y protección radiológica en establecimientos de diagnóstico médico con rayos X.

D.O.F. 15-IX-2006, última reforma publicada D.O.F. 29-XII-2014

PROYECTO de Modificación a la Norma Oficial Mexicana NOM-234-SSA1-2003, Utilización de campos clínicos para ciclos clínicos e internado de pregrado, para quedar como: Proyecto de Norma Oficial Mexicana PROY-NOM-033-SSA3-2013, Educación en Salud. Criterios para la utilización de los establecimientos para la atención médica como campos clínicos para ciclos clínicos e internado de pregrado de la licenciatura en medicina.

D.O.F. 21-X-2014

Norma Oficial Mexicana NOM-001-NUCL-2013, Factores para el cálculo del equivalente de dosis.

D.O.F. 6-XII-2013

PROYECTO de Norma Oficial Mexicana NOM-003-NUCL-2018, Clasificación de instalaciones que utilizan fuentes abiertas.

D.O.F. 15-II-2019

Norma Oficial Mexicana NOM-004-NUCL-2013, Clasificación de los desechos radiactivos.

D.O.F. 07-V-2013

PROYECTO de Norma Oficial Mexicana PROY-NOM-008-NUCL-2019, Límites de contaminación radiactiva y criterios para su control

D.O.F. 17-IV-2019

Norma Oficial Mexicana NOM-012-NUCL-2016, Requisitos y criterios de funcionamiento que deben cumplir los instrumentos de medición de radiación ionizante y los dosímetros de lectura directa.

D.O.F. 26-V-2016

Norma Oficial Mexicana NOM-013-NUCL-2009, Requerimientos de seguridad radiológica para egresar pacientes a quienes se les ha administrado material radiactivo.

D.O.F. 20-X-2009

Norma Oficial Mexicana NOM-026-NUCL-2011, Vigilancia médica del personal ocupacionalmente expuesto a radiaciones ionizantes.

D.O.F. 26-X-2011

Norma Oficial Mexicana NOM-027-NUCL-1996, Especificaciones para el diseño de las instalaciones radiactivas Tipo II y Clases A, B, C.

D.O.F. 23-IX-1997

Norma Oficial Mexicana NOM-028-NUCL-2009, Manejo de desechos radiactivos en instalaciones radiactivas que utilizan fuentes abiertas.

D.O.F. 04-VIII-2009

Norma Oficial Mexicana NOM-031-NUCL-2011, Requerimientos para el entrenamiento del personal ocupacionalmente expuesto a radiaciones ionizantes.

D.O.F. 14-VII-2011

PROYECTO de Norma Oficial Mexicana PROY-NOM-039-NUCL-2018, Criterios para la exención de fuentes de radiación ionizante o prácticas que las utilicen.

D.O.F. 15-XI-2018



PROYECTO de Norma Oficial Mexicana PROY-NOM-001-SEDE-2018, Instalaciones Eléctricas (utilización).

D.O.F. 06-VIII-2018

Norma Oficial Mexicana NOM-087-SEMARNAT-SSA1-2002, Protección ambiental - salud ambiental - residuos peligrosos biológico-infecciosos - clasificación y especificaciones de manejo.

D.O.F. 14-IX-2005

Norma Oficial Mexicana NOM-001-STPS-2008, Edificios, locales, instalaciones y áreas en los centros de trabajo-Condiciones de seguridad.

D.O.F. 24-XI-2008.

Norma Oficial Mexicana NOM-002-STPS-2010, Condiciones de seguridad-prevención y protección contra incendios en los centros de trabajo.

D.O.F. 09-XII-2010

PROYECTO de Norma Oficial Mexicana PROY-NOM-005-STPS-2017, Manejo de sustancias químicas peligrosas o sus mezclas en los centros de trabajo-Condiciones y procedimientos de seguridad y salud.

D.O.F. 22-VI-2017

Norma Oficial Mexicana NOM-010-STPS-2014, Agentes químicos contaminantes del ambiente laboral-Reconocimiento, evaluación y control.

D.O.F. 28-IX-2014

Norma Oficial Mexicana NOM-012-STPS-2012, Condiciones de seguridad y salud en los centros de trabajo donde se manejen fuentes de radiación ionizante.

D.O.F. 31-X-2012

PROYECTO de Norma Oficial Mexicana PROY-NOM-017-STPS-2017, Equipo de protección personal-Selección, uso y manejo en los centros de trabajo.

D.O.F. 03-I-2018

Norma Oficial Mexicana NOM-018-STPS-2015, Sistema armonizado para la identificación y comunicación de peligros y riesgos por sustancias químicas peligrosas en los centros de trabajo.

D.O.F. 09-X-2015, última reforma publicada D.O.F. 06-IX-2013

Norma Oficial Mexicana NOM-019-STPS-2011, Constitución, integración, organización y funcionamiento de las comisiones de seguridad e higiene.

D.O.F. 13-IV-2011

Norma Oficial Mexicana NOM-026-STPS-2008, Colores y señales de seguridad e higiene, e identificación de riesgos por fluidos conducidos en tuberías.

D.O.F. 25-XI-2008

Norma Oficial Mexicana NOM-062-ZOO-1999 Referente a las Especificaciones Técnicas para la Reproducción Cuidado y Uso de Animales de Laboratorio.

D.O.F. 22-VIII-2001, última Modificación 12-XII-2001

Norma Oficial Mexicana NOM-087-ECOL-SSA1-2002, Protección ambiental -Salud ambiental-Residuos peligrosos biológico-infecciosos - Clasificación y especificaciones de manejo.

D.O.F. 17-II-2003.



LINEAMIENTOS

ACUERDO del Consejo Nacional del Sistema Nacional de Transparencia, Acceso a la Información Pública y Protección de Datos Personales, por el que se aprueban los lineamientos que deberán observar los sujetos obligados para la atención de requerimientos, observaciones, recomendaciones y criterios que emita el Sistema Nacional de Transparencia, Acceso a la Información Pública y Protección de Datos Personales. D.O.F. 04-V-2016.

ACUERDO del Consejo Nacional del Sistema Nacional de Transparencia, Acceso a la Información Pública y Protección de Datos Personales, por el que se aprueban los Lineamientos generales en materia de clasificación y desclasificación de la información, así como para la elaboración de versiones públicas. D.O.F. 15-IV-2016.

ACUERDO del Consejo Nacional del Sistema Nacional de Transparencia, Acceso a la Información Pública y Protección de Datos Personales, por el que se aprueban los Lineamientos para la Organización y Conservación de los Archivos. D.O.F. 04-V-2016.

ACUERDO del Consejo Nacional del Sistema Nacional de Transparencia, Acceso a la Información Pública y Protección de Datos Personales, por el que se aprueban los Lineamientos para determinar los catálogos y publicación de información de interés público; y para la emisión y evaluación de políticas de transparencia proactiva. D.O.F. 15-IV-2016.

ACUERDO por el cual se aprueba la modificación de los numerales octavo, décimo primero, décimo quinto y décimo sexto de los Lineamientos para determinar los catálogos y publicación de información de interés público; y para la emisión y evaluación de políticas de transparencia proactiva. D.O.F. 21-II-2018

Lineamientos de Protección de Datos Personales.
D.O.F. 30-IX-2005

Lineamientos Generales de Protección de Datos Personales para el Sector Público.
D.O.F. 26-I-2018

Lineamientos para la integración, manejo y conservación del expediente único de personal. Secretaría de Salud.
D.O.F. 14-VI-2006

Lineamientos que deberán observar las dependencias y entidades de la Administración Pública Federal en la recepción, procesamiento, trámite, resolución y notificación de las solicitudes de acceso a datos personales que formulen los particulares, con exclusión de las solicitudes de corrección de dichos datos.
D.O.F. 25-VIII-2003

ACUERDO mediante el cual se aprueban las modificaciones a los lineamientos que deberán observar las dependencias y entidades de la Administración Pública Federal en la recepción, procesamiento y trámite de las solicitudes de acceso a la información gubernamental que formulen los particulares, así como en su resolución y notificación, y la entrega de la información en su caso, con exclusión de las solicitudes de acceso a datos personales y su corrección; y los lineamientos que deberán observar las dependencias y entidades de la Administración Pública Federal en la recepción, procesamiento, trámite, resolución y notificación de las solicitudes de acceso a datos personales que formulen los particulares, con exclusión de las solicitudes de corrección de dichos datos.



D.O.F. 18-VII-2015

ACUERDO por el que se establecen los Lineamientos Generales para la regulación de los procesos de entrega-recepción y de rendición de cuentas de la Administración Pública Federal. D.O.F. 24-VII-2017

ACUERDO que reforma el diverso por el que se establecen los Lineamientos Generales para la regulación de los procesos de entrega-recepción y de rendición de cuentas de la Administración Pública Federal. D.O.F. 05-XII-2017

ACUERDO que reforma el diverso por el que se establecen los Lineamientos generales para la regulación de los procesos de entrega-recepción y de rendición de cuentas de la Administración Pública Federal. D.O.F. 06-XII-2018

ACUERDO que reforma el diverso por el que se establecen los Lineamientos generales para la regulación de los procesos de entrega-recepción y de rendición de cuentas de la Administración Pública Federal. D.O.F. 14-XII-2018

LINEAMIENTOS para la adquisición de medicamentos con recursos transferidos a las entidades federativas por concepto de cuota social y de la aportación solidaria federal del Sistema de Protección Social en Salud asociados al Catálogo Universal de Servicios de Salud y para la adquisición de medicamentos asociados a las intervenciones cubiertas por el Fondo de Protección contra Gastos Catastróficos. D.O.F. 05-IX-2018

OTRAS DISPOSICIONES

Estatuto Orgánico del Instituto Nacional de Psiquiatría Ramón de la Fuente Muñiz (Vigente).

Manual de Organización Especifico del Instituto Nacional de Psiquiatría Ramón de la Fuente Muñiz (Vigente).

Código de Ética y Conducta del Instituto Nacional de Psiquiatría Ramón de la Fuente Muñiz. (Vigente)

Reglamento Interno para Médicos Residentes del Programa de Especialización en Psiquiatría del Instituto Nacional de Psiquiatría Ramón de la Fuente Muñiz. (Vigente)

Condiciones Generales de Trabajo de la Secretaría de Salud (Vigentes).

Circular que contiene los lineamientos generales a los aspectos de sustentabilidad ambiental para las Adquisiciones, Arrendamientos y Servicios del Sector Público.
D.O.F. 31-X-2007

Clasificador por Objeto del Gasto para la Administración Pública Federal.
DOF 28-XII-2010, última reforma publicada D.O.F. 26-VI-2018

PRIMERA Actualización de la Edición 2018 del Cuadro Básico y Catálogo de Medicamentos.
D.O.F. 23-IV-2019

EDICIÓN 2018 del Cuadro Básico y Catálogo de Instrumental y Equipo Médico (Tomo I, II y su Anexo Sets Quirúrgicos.
D.O.F. 07-I-2019



Declaración Universal de los Derechos Humanos, adoptada y proclamada por la Resolución de la Asamblea General de las Naciones Unidas, el 10 de diciembre de 1948.

Declaración de Helsinki de la Asociación Médica Mundial, relativa a las recomendaciones para guiar a los médicos en la investigación biomédica en humanos. Edición 17-X-2008

Estándares de evaluación del desempeño de los servidores públicos de la administración pública federal.

D.O.F. 09-08-2010

Estándares para implementar el modelo en Hospitales edición 2018.

Vigentes a partir del 01-VIII-2015, Autoevaluación 01-I-2016

Norma para el Sistema de Evaluación del Desempeño de los Servidores Públicos de nivel operativo.

D.O.F. 31-VII-2004

Normas Generales para el registro, afectación, disposición final y baja de bienes muebles de la Administración Pública Federal Centralizada.

D.O.F. 30-XII-2004

Presupuesto de Egresos de la Federación para el Ejercicio Fiscal 2019.

D.O.F. 28-XII-2018



III MISIÓN Y VISIÓN

MISIÓN

Brindar atención en materia de Trabajo Social en el campo de la Psiquiatría y Salud Mental a pacientes y usuarios que acuden a la Dirección de Servicios Clínicos del Instituto Nacional de Psiquiatría Ramón de la Fuente Muñiz, por profesionistas que cuentan con las competencias que les permiten construir e implementar estrategias de intervención basadas en los principios de calidad equidad y respeto a los Derechos Humanos; por otro lado, participar en la enseñanza para la formación de recursos humanos, investigación y sistematización de la experiencia.

VISIÓN

Afianzarnos como equipo de trabajo social en el campo psiquiatría de la salud mental, manteniendo estrategias de intervención profesional con calidad en la atención asistencial colaborativa, trascienda en la enseñanza; así como en la sistematización de experiencias profesionales y la investigación social



IV ATRIBUCIONES

Estatuto Orgánico del Instituto Nacional de Psiquiatría Ramón de la Fuente Muñiz

ARTÍCULO 36.- Corresponden a la **Subdirección de Hospitalización**, las siguientes funciones:

- IV. Difundir y supervisar que se apliquen los criterios generales y la metodología a los que deberán sujetarse los procesos de clasificación socioeconómica de pacientes a fin de que se asigne el nivel socioeconómico acorde con las capacidades de pago de los usuarios.

V ORGANIGRAMA

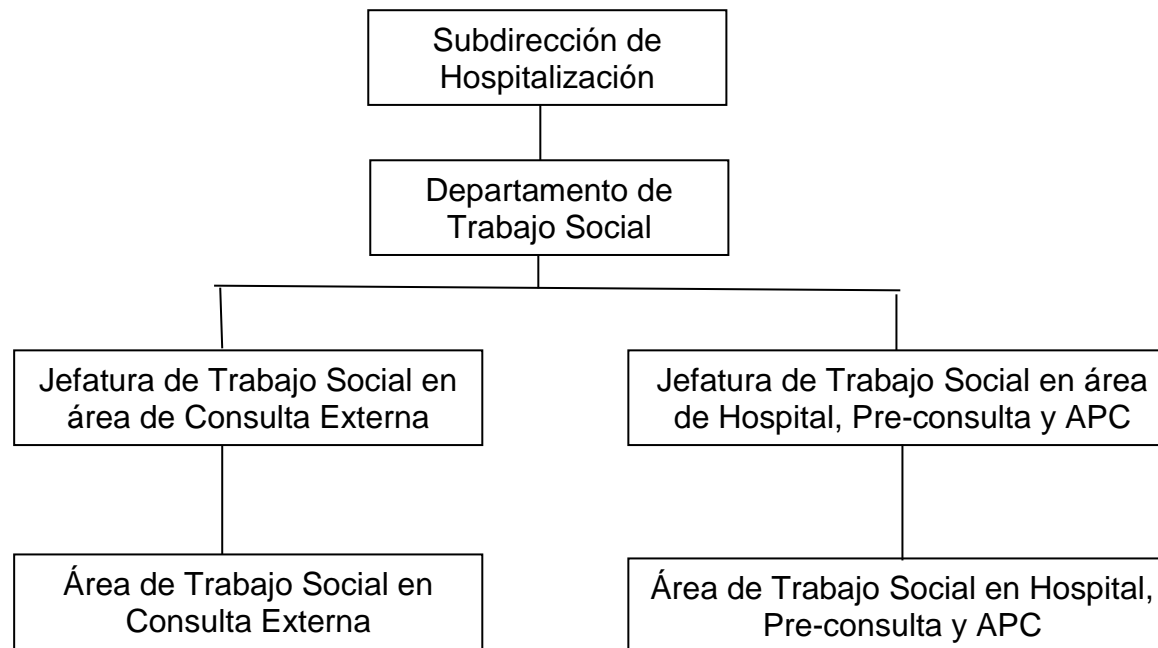



VI DESCRIPCIÓN DE FUNCIONES

DEPARTAMENTO DE TRABAJO SOCIAL

OBJETIVO

Otorgar a la población usuaria de los servicios clínicos atención en el ámbito del Trabajo Social basada en la equidad y respeto a los derechos humanos que contribuya a la comprensión de su padecimiento y se refleje en su recuperación y reinserción social

FUNCIONES

1. Administrar los procesos de trabajo social, mediante la verificación y seguimiento del programa de supervisión y la correcta aplicación de la normatividad y procedimientos establecidos en el área.
2. Coordinar y verificar la aplicación de los estudios socioeconómicos a fin de determinar la clasificación y/o reclasificación del nivel asignado a los usuarios de los servicios clínicos, mediante la aplicación de las políticas, criterios y de acuerdo con los convenios establecidos.
3. Evaluar las reclasificaciones elaboradas por el personal de Trabajo Social a fin de determinar su procedencia y apoyar a que el paciente reciba la atención médica independientemente de su situación económica.
4. Elaborar y evaluar el programa de educación para la salud con la finalidad de proporcionar a los pacientes y su familia información que les permita comprender su padecimiento y favorecer el apego al tratamiento.
5. Participar como coordinadora en el Subcomité de referencia-contrareferencia a fin de mejorar la coordinación de las unidades involucradas en la atención de los pacientes que asisten a la Institución.
6. Coordinar y verificar las visitas domiciliarias para conocer el contexto social del paciente y su familia que permita identificar las condiciones, su evolución y situación económica y mediante la emisión del reporte correspondiente que apoye en la toma de decisiones
7. Vigilar los trámites administrativos en materia de trabajo social en los procesos de ingreso, atención y egreso hospitalario a fin de proporcionar a los pacientes, información y orientación sobre sus derechos, obligaciones.
8. Coordinar y promover la formación y actualización del capital humano en materia de trabajo social con el propósito de que los profesionales adquieran los conocimientos y destrezas necesarias para su desarrollo y mejorar su desempeño.
9. Supervisar y evaluar la productividad del área a fin de determinar los niveles de desempeño e identificar áreas de oportunidad que se reflejen en mejoras en la atención que se proporciona a usuarios y/o pacientes.



JEFATURA DE TRABAJO SOCIAL (CONSULTA EXTERNA – HOSPITALIZACIÓN Y APC)

OBJETIVO

Coordinar y supervisar los procesos de atención en el área de trabajo social a fin de que se realicen de acuerdo con los lineamientos y tiempos establecidos en los servicios.

FUNCIONES

1. Elaborar e implementar un programa de supervisión al personal de Trabajo Social en los Servicios a su cargo, a fin de contribuir en la calidad en la atención a los usuarios.
2. Recibir y revisar los formatos emitidos y la documentación soporte de trabajo social con el propósito de determinar la correcta aplicación de los mismos, o en su caso retroalimentar al trabajador social responsable, a fin de efectúe las correcciones procedentes.
3. Llevar a cabo el proceso de prórroga de pagos, en el área de Consulta Externa y en el Área de APC a fin de determinar la procedencia o no del mismo, para contribuir a la continuidad de la atención médica del usuario.
4. Organizar las actividades del Área de trabajo social a su cargo, para atender los imprevistos, mediante la coordinación y comunicación con las diferentes áreas de la institución, a fin de dar continuidad a la atención de los usuarios.
5. Participar en los procesos de enseñanza formativa de alumnos de servicio social, prácticas profesionales, para contribuir con las instancias educativas en el desarrollo del conocimiento, habilidades y actitudes propias de Trabajo Social.
6. Elaborar y presentar el reporte semanal de actividades, los informes mensuales de productividad y de cualquier otro tipo de informe solicitado por el titular o jefe de área derivado de las necesidades del servicio asegurando la recepción del mismo por quién los solicita.



ÁREA DE TRABAJO SOCIAL (CONSULTA EXTERNA – HOSPITALIZACIÓN Y APC)

OBJETIVO

Llevar a cabo el proceso de intervención psicosocial y psicoeducativa de usuarios y pacientes mediante la metodología de trabajo social para que accedan a los servicios que otorga la institución.

FUNCIONES

1. Elaborar y emitir el estudio socioeconómico de los usuarios y pacientes para determinar mediante su evaluación el nivel que se asignará para cubrir las cuotas de los servicios otorgados.
2. Evaluar la problemática psicosocial de los usuarios subsecuentes y proponer estrategias de intervención social con el propósito de contribuir a que el paciente y su familia tengan apego al tratamiento médico.
3. Aplicar el sistema de referencia y contra-referencia de usuarios con el propósito de gestionar la atención médica del paciente en otra institución, e informar al área médica de los resultados obtenidos.
4. Realizar la visita domiciliaria a pacientes con el propósito de contribuir a la toma de decisiones en el caso de reclasificación socioeconómica y completar el proceso de orientación individual y familiar, durante la intervención psicosocial.
5. Realizar el proceso de prórroga de pacientes (hospitalizados y de APC) para garantizar la continuidad de la atención del usuario en el Instituto.
6. Elaborar, ejecutar y evaluar programas de educación tanto individual y grupal, de acuerdo con la problemática psicosocial.
7. Asistir y participar en las sesiones clínicas de acuerdo con la programación establecida con el estudio psicosocial, mostrando el contexto psicosocial de los usuarios y su familia, con el propósito de coadyuvar con el área médica con fines académicos y de investigación.
8. Llevar a cabo actividades de enseñanza y docencia hacia dentro como hacia fuera de la institución para difundir y plasmar la experiencia profesional del Trabajador Social en el campo de la psiquiatría y la Salud Mental.
9. Asistir a programas de capacitación continua del área y otras de interés profesional, para optimizar su quehacer profesional en beneficio de la mejora de la atención que le permitan realizar sistematizaciones e investigaciones propias de la disciplina de Trabajo Social.
10. Elaborar y presentar los informes mensuales de productividad y de cualquier otro tipo solicitado por el Titular o jefe de área, derivado de las necesidades del servicio, asegurando la recepción del mismo por quien lo solicita.



VII GLOSARIO

CARTA COMPROMISO

Documento mediante el cual el paciente y/o responsable legal del mismo, se compromete a liquidar y/o abonar hasta cubrir el total del adeudo pendiente al egreso del paciente.

CLASIFICACIÓN SOCIOECONOMICA

Proceso de evaluación que realiza el personal de trabajo social, sobre la situación del paciente y su familia, para ello utiliza como instrumento un cuestionario llamado estudio socioeconómico conformado por índices o preguntas que conforman las variables socioeconómicas.

CONSENTIMIENTO INFORMADO

El que ha de prestar el enfermo o, de resultarle imposible, sus allegados, antes de iniciarse un tratamiento médico o quirúrgico, tras la información que debe transmitirle el médico de las razones y riesgos de dicho tratamiento.

CUOTAS DE RECUPERACIÓN

Cantidad en moneda nacional que cubre el usuario de servicios hospitalarios por concepto de consulta, procedimientos médicos o estudios auxiliares de diagnóstico, cuyo costo no es cubierto en su totalidad pues se relaciona con un porcentaje de subsidio, diferenciado para cada Nivel Socioeconómico y reflejado en el tabulador de costos autorizado por la Secretaría de Hacienda y Crédito Público.

EGRESO HOSPITALARIO

Acto del paciente que abandona la estancia hospitalaria por los siguientes motivos: Mejoría, fin de estudios, referencia o traslado, abandono (fuga), defunción, permiso terapéutico.

ESTUDIO INICIAL

El estudio de trabajo social que contempla datos generales, estructura familiar, funcionamiento psicosocial del paciente, situación económica, familiograma y observaciones. Se aplica a los usuarios en su cita para apertura de expediente o cuando el usuario ingrese al área de Hospital, su vigencia es de un año.

ESTUDIO SOCIOECONÓMICO

Instrumento que se elabora al inicio de la atención del paciente, que tiene por objeto identificar sus características para ubicarlo en un nivel de clasificación económica. Permite además conocer diferentes dimensiones y la interacción del paciente en el sistema social para identificar áreas en las que es necesario intervenir mediante un proceso secuenciado de mejora su problemática.

EXENCIÓN DE PAGO

Usuarios que no pagan los servicios proporcionados en virtud de que el estudio socioeconómico arroja un puntaje menor de 12 y está autorizado por el director general o el director médico del instituto.



HOSPITALIZACIÓN

Servicio de internamiento de pacientes para su diagnóstico, tratamiento y rehabilitación.

INSOLVENCIA ECONÓMICA

Es el estatus en el que se clasifica el usuario por el cual se determina después de una evaluación socioeconómica que carece de recursos económicos para el pago de los servicios que le proporciona la institución.

NIVEL SOCIOECONÓMICO

Número, que indica la posición social y económica en que se encuentra la familia del Paciente y/o el Paciente que recibe atención médica, de acuerdo con variables que se evalúan con base en un método y técnicas de trabajo social y cuyo único objetivo es determinar el monto del subsidio que obtendrá el Paciente, respecto del costo de los servicios de atención médica que se ofrecen en los establecimientos que prestan servicios de atención médica de la Secretaría y de las Entidades Coordinadas.

PAGARÉ

Papel de obligación por una cantidad que ha de pagarse a tiempo determinado.

RECLASIFICACIÓN SOCIOECONÓMICA

Cambio de la Clasificación Socioeconómica que realiza el Trabajador Social al percatarse que la situación socioeconómica del paciente se ha modificado, previa revaloración por parte de dicho profesional, quien sustenta los cambios en las variables durante el tiempo que se lleva a cabo el proceso de atención.

REFERENCIA-CONTRARREFERENCIA DE PACIENTES

El procedimiento médico administrativo entre unidades operativas de los tres niveles de atención médica para facilitar el envío-recepción-regreso de Pacientes, con el propósito de brindar atención médica oportuna, integral y de calidad.

SALDO

Se da cuando, restando de la asignación el monto de las cantidades ejercidas y de los compromisos legalmente contraídos con cargo a la misma, arroje un remanente suficiente para cubrir el reporte de la nueva obligación.

VISITA DOMICILIARIA

Técnica de Trabajo Social que se aplica en el domicilio del paciente, a través de la entrevista y la observación, con fines de investigación, diagnóstico que permite determinar estrategias de intervención. Su propósito es conocer el contexto sociocultural, ambiental y económico del paciente y su familia; permitiendo un acercamiento del profesional con la realidad del sistema sociofamiliar del paciente.